

Scheda informativa Ricerca all'interno, nei pressi e sui parchi svizzeri e le aree UNESCO

Questa scheda è rivolta a tutte le persone che effettuano o intendono effettuare ricerche all'interno, nei pressi o sui parchi svizzeri, riserve della biosfera, zone dichiarate patrimonio dell'umanità o geoparchi.

Punti chiave

- Se effettuate ricerche all'interno, nei pressi o su un parco svizzero, una riserva della biosfera, un'area dichiarata patrimonio dell'umanità o un geoparco, vi preghiamo di mettervi in contatto con la direzione dei parchi.
- I contatti della persona responsabile della ricerca per ogni zona sono riportati nella [Banca dati progetti di ricerca dei parchi](#) (cliccare sull'area corrispondente).
- I responsabili della ricerca potranno aiutarvi con le loro conoscenze locali, le basi e i contatti per le comunicazioni, le autorizzazioni e altre esigenze.
- La ricerca sarà utile all'area e alla direzione dell'area, perché l'attività di ricerca contribuisce allo sviluppo regionale e agli obiettivi e agli scopi delle aree.
- I dati e i lavori di ricerca vengono raccolti in una banca dati e possono contribuire al monitoraggio e alla condivisione delle conoscenze.

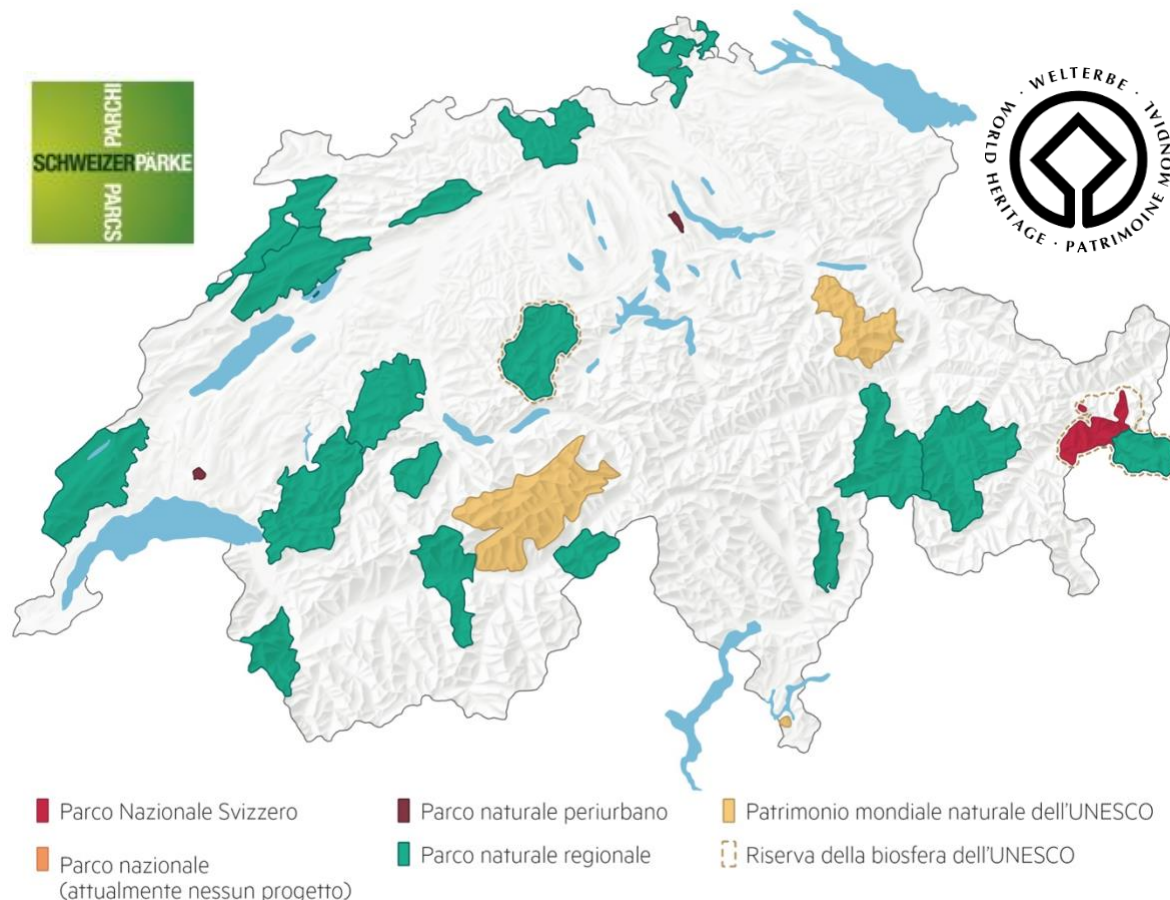

© Rete dei parchi svizzeri 02/2024 - Dati: Rete dei parchi svizzeri / Ufficio federale dell'ambiente UFAM, swisstopo

I parchi svizzeri e le aree designate dall'UNESCO sono regioni eccezionali, con paesaggi incantevoli e tradizioni vivaci. Tutte queste aree perseguono gli obiettivi di conservazione di valori naturali, paesaggistici e culturali e di sviluppo economico, formazione e ricerca. L'Ufficio federale dell'ambiente (UFAM) assegna tre categorie del label Parchi svizzeri. Ci sono inoltre le aree designate dall'UNESCO e riconosciute a livello internazionale: il patrimonio naturale dell'umanità e le riserve della biosfera. Queste tipologie di aree perseguono i suddetti obiettivi in misura diversa; vedere figura sottostante. Ci sono inoltre i geoparchi dell'UNESCO (al momento nessun parco in Svizzera).

Parco Nazionale Svizzero (categoria IUCN Ia)

- Garantire il libero sviluppo della natura
- Formazione e sensibilizzazione
- Ricerca

Parchi naturali regionali

- Conservazione e valorizzazione del paesaggio culturale e naturale
- Promozione di un'economia sostenibile
- Formazione e sensibilizzazione

Parchi naturali periurbani

- Zona centrale: garantire il libero sviluppo della natura
- Proporre diverse attività legate alla natura
- Formazione e sensibilizzazione

Patrimonio mondiale naturale UNESCO

- Tutela del valore eccezionale universale (OUV) / monitoraggio
- Formazione e sensibilizzazione
- Cooperazione internazionale
- Ricerca

Riserve della biosfera UNESCO

- Conservazione e valorizzazione del paesaggio culturale e naturale
- Promozione di un'economia sostenibile
- Formazione e sensibilizzazione
- Cooperazione internazionale
- Ricerca



Fonte: Rete dei parchi svizzeri, 2022

Fonte: Misure dall'UFAM per la tutela del paesaggio, Svizzera Turismo

Ricerca all'interno, nei pressi e sui parchi svizzeri e le aree designate dall'UNESCO

A causa del loro particolare stato e degli obiettivi di sviluppo sostenibile dichiarati dei parchi, delle riserve della biosfera, delle aree patrimonio dell'umanità e dei geoparchi, queste aree sono sempre più importanti come zone di riferimento e preferite per la ricerca. Oltre alla ricerca comparativa, sono importanti per la ricerca applicata, transdisciplinare e trasformativa. Il Parco Nazionale Svizzero, le riserve della biosfera UNESCO, le aree patrimonio dell'umanità e i geoparchi sono tenuti, in virtù del loro stato e della loro base giuridica, a incentivare e coordinare la ricerca. I parchi naturali regionali e i parchi naturali periurbani possono farlo invece di propria iniziativa. Il monitoraggio e il controllo dei risultati sono sempre più importanti per tutti i tipi di aree nell'ambito delle attività di ricerca.

Coordinazione Ricerca dei parchi svizzeri

La Coordinazione Ricerca dei parchi svizzeri è affiliata al Forum Paesaggio, Alpi, Parchi (FoLAP) dell'Accademia svizzera di scienze naturali (SCNAT). Coordina la ricerca all'interno, nei pressi e sui parchi svizzeri e le aree designate dall'UNESCO a livello nazionale, collegando ricercatori/-trici e responsabili della ricerca nei parchi, individuando i temi rilevanti e archiviando i progetti di ricerca in una banca dati pubblica. La direzione strategica di queste attività è affidata al **Gruppo di sostegno Ricerca dei parchi**.

L'ufficio di coordinamento è a disposizione per domande generiche su coordinamento, temi e lavori esistenti. Supporta nella scelta delle regioni e dei parchi e aiuta a prendere contatto con i responsabili della ricerca nei parchi. Si occupa inoltre di domande e inserimenti nella **banca dati progetti di ricerca dei parchi**. Il FoLAP mette anche a disposizione una **lista** dei mezzi di finanziamento esistenti nell'ambito di paesaggio, Alpi e parchi e un **marketplace** per i lavori di ricerca e degli studenti.

www.parkforschung.ch, parkforschung@scnat.ch, +41 31 306 93 43

Responsabili della ricerca nei parchi e nelle aree designate dall'UNESCO

La maggior parte dei parchi e tutte le aree designate dall'UNESCO hanno nel team della direzione del parco una persona responsabile della ricerca, che coordina, sostiene e/o partecipa alla realizzazione delle attività di ricerca. Il Parco Nazionale Svizzero dispone della propria **commissione di ricerca**. Altre aree hanno ad esempio un concetto di ricerca (p.es. il parco naturale Thal), dispongono di un comitato scientifico (p.es. TAS) oppure sono collegati a una cattedra (p.es.

UNESCO Chair SAJA). Il modo più semplice per trovare **i recapiti della persona responsabile alla ricerca** è tramite la **banca dati progetti di ricerca dei parchi**: Basta cliccare il parco corrispondente sulla mappa. Compariranno così i dettagli del parco e i recapiti.

Tutte le direzioni dei parchi in linea di massima sono interessate alla ricerca effettuata all'interno, nei pressi o sul parco e sostengono volentieri eventuali progetti di ricerca. Esse però non dispongono dei mezzi finanziari per sostenere autonomamente i progetti.

Se voi, il vostro gruppo di ricerca o gli studenti e le studentesse del vostro istituto effettuate ricerche all'interno, nei pressi o su un parco svizzero, una riserva della biosfera, una zona dichiarata patrimonio dell'umanità o un geoparco, vi preghiamo di mettervi in contatto con la direzione dei parchi. Questo vale anche per la ricerca sull'ambiente (spaziale o tematico) dell'area. Il contatto diretto offre i seguenti vantaggi:

- *Un'ottima conoscenza dell'area*: la direzione del parco conosce molto bene la regione e in ogni caso può offrire indicazioni utili per il progetto.
- *Accesso ai dati e alla letteratura*: le autorità regionali dispongono di dati, dati geografici e letteratura di precedenti progetti di ricerca, monitoraggio e attuazione e sono lieti di condividerli con i/le ricercatori/-trici. Vedere anche [Parcs Data Center](#).
- *Contatti con gli attori locali*: la direzione del parco vanta connessioni con vari attori, in particolare autorità cantonali e comunali, agricoltori/-trici, personale forestale ecc., ed è lieta di condividere i contatti e altre informazioni preziose sui recapiti. In questo modo si sostiene e si promuove anche la ricerca transdisciplinare.
- *Trasmissione di autorizzazioni e/o accesso ai luoghi*: in alcuni posti, anche per i ricercatori e le ricercatrici, l'accesso è limitato o serve l'autorizzazione. La direzione del parco vi può aiutare per l'autorizzazione e, a seconda dei casi, concedere un accesso diretto e/o informare le parti interessate (p.es. gli/le agricoltori/-trici) in merito al vostro progetto. Alcuni parchi, come ad esempio il Parco Nazionale Svizzero, rilasciano autonomamente le autorizzazioni. La direzione del parco può aiutare anche per ricevere autorizzazioni informali (p.es. dai proprietari terrieri/dalle proprietarie terriere) e fornire informazioni sui regolamenti vigenti in loco (p.es. come e quando accedere a determinate aree).
- *Sostegno nell'attuazione dei progetti*: presso il personale della direzione del parco, i liberi professionisti/le libere professioniste e le reti in loco è possibile trovare ausiliari per l'attuazione delle attività di ricerca (supporto per il lavoro sul campo, indagini, escursioni ecc.).
- *Sostegno nella comunicazione degli esiti della ricerca*: la direzione del parco si interfaccia costantemente con la popolazione e dispone di know-how e canali nell'ambito della comunicazione, che mette volentieri a disposizione (p.es. per un comunicato stampa congiunto). Spesso, insieme al parco e al team di ricerca vengono anche organizzati eventi, come lezioni o conferenze.
- *Sostegno nell'inserimento nella banca dati progetti di ricerca dei parchi*: la direzione del parco è lieta di raggruppare e trasmettere i vostri progetti e le pubblicazioni per l'inserimento nella **banca dati progetti di ricerca dei parchi**.
- *Confronto con gli altri ricercatori*: alcuni dirigenti dei parchi organizzano regolarmente incontri tra i ricercatori nel parco, per promuovere i team interdisciplinari o transdisciplinari e le nuove idee dei progetti.
- *In base al parco, è possibile richiedere alloggi convenienti, rimborsi spese, spuntini al parco ecc.* Alcuni parchi e aree designate dell'UNESCO possono offrire ulteriore supporto ai ricercatori e alle ricercatrici. A tal fine contattate la rispettiva direzione.